

Réussir
ensemble

mon
ESPACE
SANTÉ

BIENVENUE

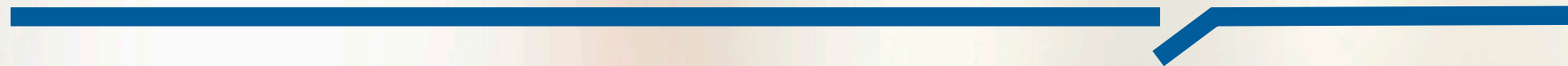

Introduction globale

16 juillet 2019 l'Assemblée Nationale adopte le projet de loi Ma Santé 2022 (volet numérique)

-  **Objectif** : Accélérer la transformation numérique de la santé pour répondre aux attentes des citoyens et des professionnels de santé et du médico social (PDSMS)
-  **Moyens** : Assurer une cohérence territoriale des outils pour les PDSMS et mettre à disposition de l'information auprès des usagers via :
 - Le Dossier Médical Partagé (DMP)
 - Mon espace santé
 - Le HealthData Hub
 - Les télésoins
 - L'e-prescription

Contexte

Le numérique dans la santé et le médicosocial :

- Se diffuse rapidement et de manière **irréversible** (Ma santé 2022, Covid)
- Est appelé à prendre plus d'importance dans la réponse aux **défis de santé publique**
- Participe au renforcement de la **qualité et de l'efficience** de notre système de santé
- Participe au déverrouillage des **clivages** traditionnels (ville hôpital, interprofession)
- Nécessite une prise en compte des **enjeux éthiques** associés
- Ne doit **pas pénaliser les citoyens du non-numérique** qui sont souvent en situation de grande fragilité, particulièrement dans le domaine de la santé

Définition de la e-santé

HAS : Le terme «e-santé» recouvre un vaste domaine d'applications des technologies de l'information et de la télécommunication (NTIC) au service de la santé

OMS : L'e-santé se définit comme « les services du numérique au service du bien-être de la personne »

- Elle se définit également comme « l'utilisation des outils de production, de transmission, de gestion et de partage d'informations numérisées au bénéfice des pratiques tant médicales que médico-sociales »
- Ces outils ou processus impliquent ou non de l'intelligence artificielle ou de la robotique

Définition de la télé-médecine

La **télé-médecine** regroupe l'ensemble des pratiques médicales qui permettent aux patients d'être pris en charge à distance grâce aux TIC santé. Elle **réglementée en France depuis 2009**.

Le Code de la Santé publique définit les **5 types d'actes médicaux** qui en relèvent :

La télé-consultation

Pratique qui permet à un professionnel médical de consulter un patient à distance. Dans le cadre d'une téléconsultation, le patient peut avoir à ses côtés un professionnel de santé assistant le professionnel à distance ainsi qu'un psychologue

La télé-expertise

Pratique qui consiste, pour un professionnel médical, à solliciter l'avis d'un ou de plusieurs professionnels médicaux experts à partir d'éléments du dossier médical du patient

La télésurveillance médicale

Elle permet à un professionnel de santé d'interpréter à distance les données nécessaires au suivi médical du patient pour prendre des décisions sur sa prise en charge

La téléassistance médicale

Acte qui relève de la télé-médecine et permet à un professionnel médical d'assister à distance un autre professionnel au cours de la réalisation d'un acte

Réponse médicale

La réponse médicale apportée dans le cadre de la **régulation médicale** lors des appels passés auprès du SAMU ou des centres 15 fait partie des actes de télé-médecine

Feuille de route du numérique en santé

5 GRANDES ORIENTATIONS

30 ACTIONS

ORIENTATION 1

RENFORCER LA GOUVERNANCE DU NUMÉRIQUE EN SANTÉ

ORIENTATION 2

INTENSIFIER LA SÉCURITÉ ET L'INTEROPÉRABILITÉ DU NUMÉRIQUE EN SANTÉ

ORIENTATION 3

ACCÉLÉRER LE DÉPLOIEMENT DES SERVICES NUMÉRIQUES SOCLES

ORIENTATION 4

DÉPLOYER AU NIVEAU NATIONAL DES PLATEFORMES NUMÉRIQUES DE SANTÉ

ORIENTATION 5

SOUTENIR L'INNOVATION ET FAVORISER L'ENGAGEMENT DES ACTEURS

Sanitaire
+ médico-social
+ social

Opposabilité
EVALUATION
Essais cliniques et DM
Certification SI

Accès au marché
FINANCEMENT
Aide à l'innovation et à l'investissement

G_NIUS
INNOVATION
Recherche & Données
Tiers lieux d'expérimentation

Conseil du Numérique en Santé
Formation
Les talents de la e-santé
Attractivité RH
ENGAGEMENT
Ateliers citoyens et professionnels

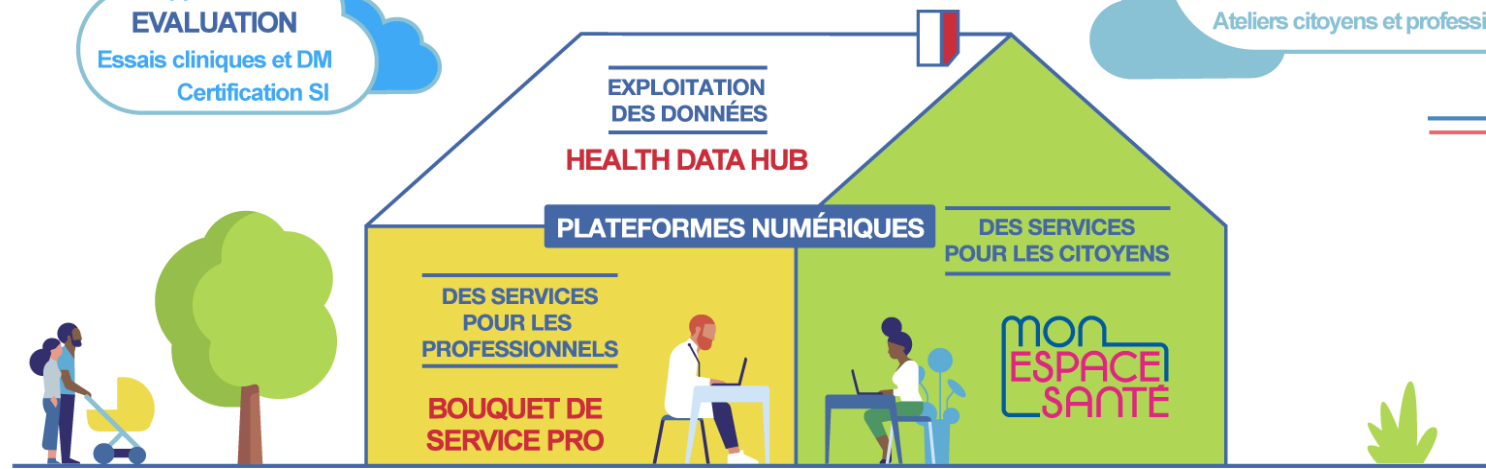

SERVICES SOCLES

RÉFÉRENTIELS SOCLES

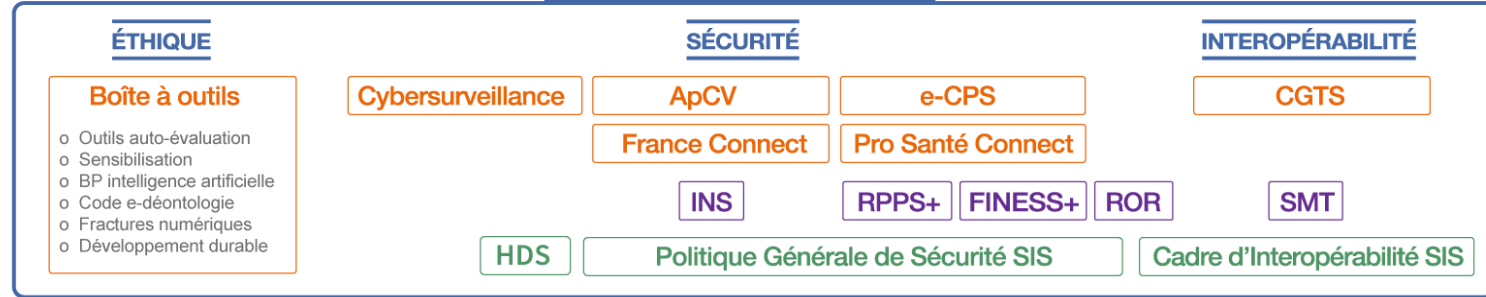

Documents de référence Gisement de données Outils

ORIENTATION 5

SOUTENIR L'INNOVATION ET FAVORISER L'ENGAGEMENT DES ACTEURS

ORIENTATION 4

DÉPLOYER AU NIVEAU NATIONAL DES PLATFORMES NUMÉRIQUES DE SANTÉ

ORIENTATION 3

ACCÉLÉRER LE DÉPLOIEMENT DES SERVICES NUMÉRIQUES SOCLES

ORIENTATION 2

INTENSIFIER LA SÉCURITÉ ET L'INTEROPÉRABILITÉ DU NUMÉRIQUE EN SANTÉ

Feuille de route du numérique en santé

ORIENTATION 1 : RENFORCER LA GOUVERNANCE

1^{ère}
ORIENTATION
Renforcer la gouvernance
du numérique en santé

DNS (Délégation ministérielle du numérique en santé) : Pilote l'ensemble des chantiers de la transformation numérique (rattachée directement au ministre des Solidarités et de la santé)

ANS (Agence du Numérique en Santé) : Mise en œuvre opérationnelle de la politique du numérique en santé

CNS (Conseil du numérique en santé) : Débattre des grandes orientations de la politique du numérique en santé et impliquer tous les acteurs
Fracture numérique / Formation / Développement économique / Bénéfices de la e-santé

Comités avec l'écosystème : comité citoyen du numérique en santé (restitués lors des assises citoyennes), PS, structures, territoires, industriels

Cellule éthique : Inscrire les actions dans un cadre de valeurs humanistes

Feuille de route du numérique en santé

ORIENTATION 2 : INTENSIFIER L'ÉTHIQUE, LA SÉCURITÉ ET L'INTEROPÉRABILITÉ

2^{ème}
ORIENTATION
Intensifier l'éthique, la sécurité et
l'interopérabilité des SI en santé

Pour les PDSMS : L'annuaire santé recense à l'échelle nationale l'ensemble des informations d'identification des professionnels de santé, d'une partie des professionnels du médico-social (détails sur l'identité, les qualifications, les activités, l'adresse de messagerie sécurisée) et des structures dans lesquelles ils exercent

Pour les usagers: Généralisation de l'identification numérique issue d'un même référentiel national (INS)

e-CPS

e-CPS, appli Carte Vitale : La dématérialisation des moyens d'authentification va permettre e sécuriser l'accès aux téléservices

L'identité nationale de santé (INS)

Chaque personne est dotée d'une **INS**, un matricule pérenne et unique pour sécuriser les données de santé des usagers et faciliter/fiabiliser l'échange et le partage des données de santé entre les professionnels de santé.

L'INS provient des **bases nationales de référence**. Elle comprend l'ensemble des informations numériques renvoyées par le téléservice INSi.

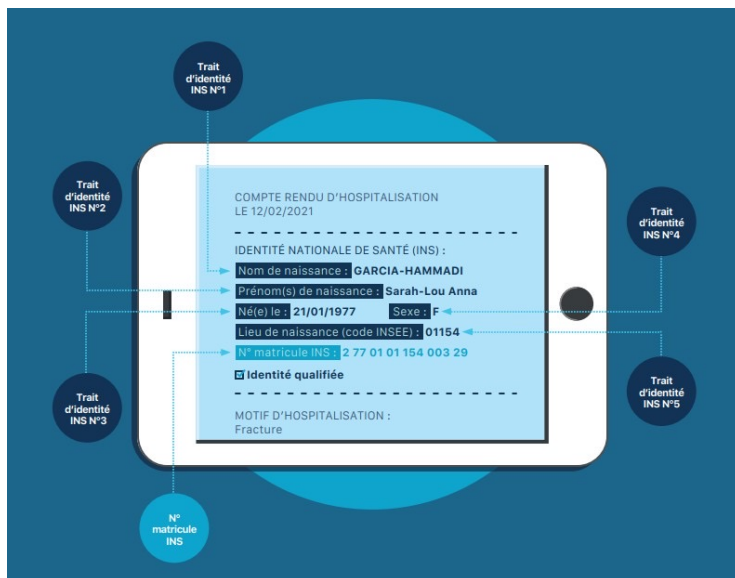

L'INS est constituée par :

Le **matricule INS** qui correspond au NIR ou au NIA pour les personnes non nées en France.

- **Tous les usagers** (sauf les étrangers de passage) disposent d'un matricule INS
- **Le matricule INS correspond au numéro de sécurité sociale** lorsque l'utilisateur est lui-même l'assuré. Lorsque l'utilisateur est différent de l'assuré, dans le cas d'un enfant par exemple, le matricule INS sera différent du numéro de sécurité sociale servant au remboursement des soins.

Les **cinq traits d'identité**

- Nom de naissance
- Prénom(s) de naissance
- Date de naissance
- Sexe
- Lieu de naissance.

Feuille de route du numérique en santé

ORIENTATION 3 : ACCÉLÉRER LE DÉPLOIEMENT DES SERVICES NUMÉRIQUES SOCLES

3^{ème}
ORIENTATION
Accélérer le déploiement des services numériques socles

La feuille de route comporte **quatre principaux services** pour échanger et partager les données de santé en toute confiance :

DMP : Dossier Médical Partagé, pour stocker toutes les données qu'il est utile de partager, entre le patient et les professionnels qui le prennent en charge tout au long de son parcours

MSS : messageries sécurisées de santé pour sécuriser l'échange d'information de santé entre PDS et entre PDS et patients

e-Préscription

e-prescription pour simplifier et sécuriser le circuit de transmission de l'ordonnance depuis la prescription jusqu'à la dispensation par le pharmacien

Services numériques territoriaux de coordinations de parcours inscrits dans le programme **e-parcours**

Feuille de route du numérique en santé

ORIENTATION 4 : DÉPLOYER AU NIVEAU NATIONAL DES PLATEFORMES NUMÉRIQUES DE SANTÉ

4^{ème}

ORIENTATION

Déployer au niveau national des plateformes numériques de santé

Les pouvoirs publics organisent la **mise en œuvre de trois plateformes** pour gagner en agilité tout en conservant une souveraineté par la maîtrise des règles d'urbanisation, d'interopérabilité, de sécurité et d'éthique :

Pour les PDSMS
Bouquet de services
communicants

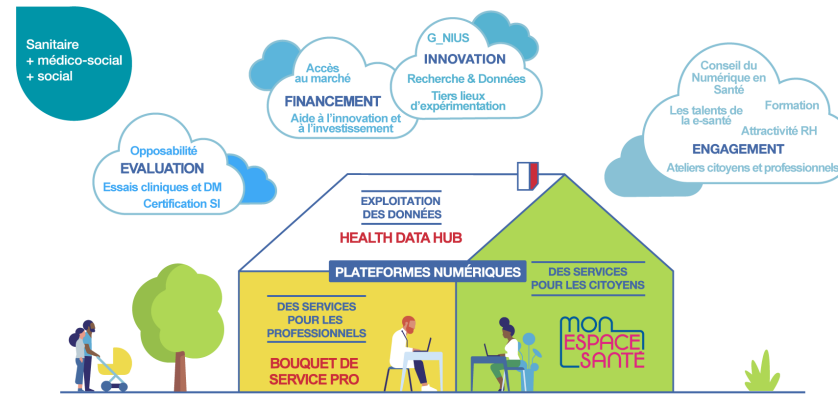

Pour les usagers : Mon Espace Santé permet à chaque citoyen, acteur du système de santé, de choisir et d'accéder à des services numériques de santé dans un cadre sécurisé et avec une navigation fluide

HealthData Hub : la plateforme des données de santé pour rassembler les données de santé dans un même schéma d'urbanisation sécurisé

Feuille de route du numérique en santé

ORIENTATION 5 : STIMULER L'INNOVATION ET FAVORISER L'ENGAGEMENT DES ACTEURS

5^{ème} ORIENTATION
Soutenir l'innovation, évaluer et favoriser l'engagement des acteurs

«**Tour de France de la e-santé**», des rencontres ont été organisées dans tous les territoires de septembre 2019 à février 2020

«**Ateliers citoyens du numérique en santé**», les usagers définissent les besoins de leur futur espace numérique de santé, valident les principes ergonomiques et testent les premières maquettes

De grands programmes d'investissement

HOP'EN pour le soutien aux systèmes d'information hospitaliers

Plan « Etablissements et services sociaux et médico-sociaux (ESMS) numérique » pour aider les structures médico-sociales à s'inscrire pleinement dans le virage numérique

Sécur de la Santé

Des plateformes dédiées

Portail G_NIUS : le Guichet National de l'Innovation et des Usages en e-Santé

Plateforme de formation e-santé : vidéos pédagogiques et guides pratiques créés par l'ANS et des partenaires (CNSA, industriels, ...) - <https://esante-formation.fr/>

Présentation de Mon espace santé

Qu'est-ce que Mon espace santé ?

Un service à destination **des citoyens** mais qui implique aussi les professionnels de santé.

Un service **construit en concertation avec l'ensemble de l'écosystème** : usagers et associations de patients mais aussi professionnels de santé, institutions, acteurs de terrain et industriels.

Une **interface fluide** et conçue pour une consultation sur mobile, tablette et ordinateur.

Pourquoi mon espace santé ?

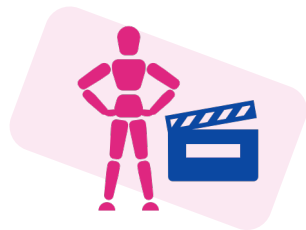

Mon espace santé s'adresse à **tout usager** du système de santé français et **le rend acteur de sa santé**

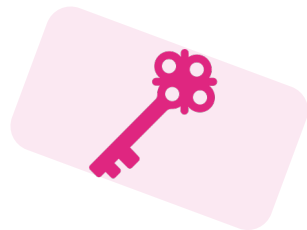

C'est un **espace de confiance** personnel, pour stocker **ses données de santé** et les partager avec des professionnels de santé ou des **services de santé référencés par la puissance publique**

Il **simplifie le parcours santé** de l'utilisateur tout au long de sa vie

Mon espace santé **va sécuriser** la gestion des données de santé des citoyens

Des fonctionnalités centralisées dans un seul espace

Grâce à Mon espace santé, l'utilisateur aura accès à 4 fonctionnalités majeures :

Un dossier médical

Consultation et alimentation des **documents** ajoutés par l'utilisateur ou ses professionnels de santé (ordonnance, compte rendu d'hospitalisation, biologies...)

Alimentation et consultation par l'utilisateur de son **profil médical** : antécédents médicaux, vaccinations, allergies, mesures de santé, ...

Cette brique s'appuie sur l'actuel **DMP** dont l'historique est repris pour les anciens utilisateurs.

Une messagerie

Réception en toute sécurité des informations personnelles en provenance de l'équipe de soins de l'utilisateur via un service de **messagerie sécurisée** de santé.

Un catalogue de service

Accès à des applications de santé labellisées par l'État via un « **store** » **santé** (Portails patients, applications et objets connectés référencés).

Un agenda

Agrégations des **événements** liés au parcours de soins de l'utilisateur via un agenda.

Pourquoi utiliser Mon espace santé ?

➔ Je stocke, je ne perds plus mes documents et je les partage facilement

« ne perdez plus vos ordonnances et vos résultats d'examen, stockez-les en toute sécurité sur Mon espace santé ! »

Mon espace santé stocke mes données de santé de manière sécurisée et j'y ai accès à tout instant. Plus besoin de s'inquiéter de la perte de mes documents de santé.

Exemple : En rendez-vous avec mon PS, si j'ai oublié mon compte-rendu d'analyse, je peux lui partager le document enregistré dans Mon espace santé. Cette fonction est également très utilisée si je change de médecin !

➔ Je reçois des documents par mon médecin, l'hôpital, mon laboratoire d'analyse, et les acteurs engagés dans le suivi de ma santé

Les acteurs impliqués dans le suivi de ma santé ont la possibilité de me transférer des documents via Mon espace santé. Si mon professionnel de santé ne le fait pas instinctivement, je le lui demande car il a à sa disposition tous les moyens pour se faire.

Exemple : Après une consultation mon médecin pourra m'envoyer mon ordonnance par messagerie ainsi que toute documentation utile concernant une pathologie etc.

➔ Je n'oublie plus mes rendez-vous de prévention

« Soyez au courant des examens de prévention à réaliser pour ne pas tomber malade ou détecter au plus tôt un souci »

Pourquoi utiliser Mon espace santé ?

➔ Préparation à l'hôpital : simplifier et sécuriser sa préadmission à l'hôpital

« Si vous remplissez votre profil médical et vos documents de santé et que vous les partagez par messagerie sécurisée, votre établissement aura toutes les données nécessaires à la prise en charge »

Lors de mon admission, je donne mon INS à mon établissement de santé pour qu'il puisse m'envoyer les informations concernant ma santé (ex : compte-rendu d'analyse, carte de mutuelle, etc.).

➔ Je conserve mes données dans un espace sécurisé

Toutes les données stockées dans Mon espace santé sont hébergées sur des serveurs localisés en France.

➔ Je suis rassuré en cas d'urgence

« si votre dossier médical est complet dans Mon espace santé, en cas d'urgences, soyez rassuré, on aura tout pour vous soigner »

➔ Je récupère automatiquement mon dossier médical

« retrouvez votre ordonnance ou votre compte rendu après votre consultation ou votre opération ! »

Vidéo de présentation

[Mon espace santé - Inaya - YouTube](#)

Une création par défaut pour tous les citoyens

La loi OTSS de juillet 2019 prévoit la création par défaut, sauf opposition de la personne

Toutes les personnes rattachées à un régime d'assurance maladie français sont notifiées de l'arrivée de Mon espace santé

Un courrier (mail ou postal) fournit les modes d'opposition et d'accès au service

Si l'utilisateur active son accès, Mon espace santé est créé

Si l'utilisateur s'oppose, Mon espace santé ne sera pas créé

Au bout d'un mois après l'envoi du courrier, si l'utilisateur ne s'est pas connecté ni opposé, **Mon espace santé est créé par défaut.** Un professionnel peut écrire au patient via sa messagerie sécurisée de santé ou alimenter le DMP de la personne.

Activation de Mon espace santé

Concrètement, comment se passe l'activation ?

Pour activer Mon espace santé, je suis invité à suivre plusieurs étapes :

Réception d'une notification par mail ou par courrier contenant mon code d'activation
(et ceux de mes enfants mineurs)

1

Activation du compte sur monespacesante.fr

2

Découverte de Mon espace santé et enrichissement du profil médical

3

NB : L'utilisateur peut choisir de s'opposer à l'activation de son espace santé dès l'étape 2.

Concrètement, comment se passe l'activation ?

1 Notification de l'utilisateur

En tant qu'utilisateur je suis notifié de la création de son espace santé **par mail ou par courrier** (si l'adresse mail n'est pas connue ou certifiée).

En cas d'envoi mail, il contient :

- ▶ Une rapide présentation de Mon espace santé
- ▶ Un lien vers le site Monespacesante.fr
- ▶ Le code provisoire nécessaire à l'activation ou l'opposition du service Mon espace santé

J'ai des enfants mineurs ?

Je reçois un e-mail pour chaque enfant rattaché contenant des codes provisoires uniques pour chacun de mes enfants.

Bonjour,

Comme l'ensemble des citoyens français, vous allez bénéficier d'un nouveau service sécurisé, **Mon espace santé**, qui vous permet d'être acteur au quotidien de votre santé et de celle de vos proches.

Dans un délai d'un mois à partir de la réception de cet email, le service **Mon espace santé** sera créé automatiquement pour `$(vars["eens.PrenomFuturTitulaire"]) $(vars["eens.NomFuturTitulaire"])`. Avec votre carte Vitale et le code provisoire ci-dessous, vous pouvez :

- **activer sans attendre le service ;**
- ou **vous opposer à sa création automatique**. Vous pourrez à tout moment changer d'avis et ouvrir plus tard votre accès personnel à **Mon espace santé**.

Code provisoire pour `$(vars["eens.PrenomFuturTitulaire"]) $(vars["eens.NomFuturTitulaire"]) $(vars["eens.CodeEnrolement"])`

Ce code provisoire est confidentiel et valable `$(vars["eens.DelaiOpposition"])` mois à partir de la réception de cet email.

SE CONNECTER À MON ESPACE SANTÉ

Avec **Mon espace santé**, vous pouvez :

- consulter et conserver toutes vos informations de santé grâce au dossier médical partagé (DMP) ;
- échanger avec les professionnels de santé qui assurent votre suivi grâce à une messagerie sécurisée.

Et dès 2022,

- suivre vos rendez-vous médicaux grâce à un agenda ;
- découvrir des applications utiles pour votre santé disponibles dans **Mon espace santé**.

Et dès 2022,

- suivre vos rendez-vous médicaux grâce à un agenda ;
- découvrir des applications utiles pour votre santé disponibles dans **Mon espace santé**.

Pour en savoir plus sur le service Mon espace santé, rendez-vous sur le site `$(vars["eens.URL.Site"])`

Avec toute mon attention,

`$(vars["eens.SignatureCourrier"])`.

Le service Mon espace santé mis en œuvre par l'Assurance Maladie et le Ministère des Solidarités et de la Santé garantit la protection de vos données personnelles conformément au Règlement Général sur la Protection des Données. L'envoi de cet email s'inscrit dans le cadre du traitement de données dénommé « Mon espace santé » mis en œuvre conjointement par l'Assurance Maladie et le Ministère des Solidarités et de la Santé. Pour en savoir plus sur le traitement et sur vos droits, rendez-vous sur `$(vars["eens.URL.Site.Juridique"])`.

Concrètement, comment se passe l'activation ?

1

Notification de l'utilisateur

En cas d'envoi par courrier, l'enveloppe contient :

► Un flyer d'information en 4 volets

► Un courrier de notification

Le nouvel espace numérique personnel et sécurisé dédié à votre santé.

3 AVANTAGES QUI VOUS FACILITENT LA

- STOCKER VOS DOCUMENTS DE SANTÉ EN TOUTE SÉCURITÉ**
Vos résultats d'analyses, ordonnances, radios... à disposition dans Mon espace santé. Ils sont accessibles tout le temps et de n'importe où.
- PLUS BESOIN D'EMPORTER VOS DOSSIERS CHEZ VOS PROFESSIONNELS DE SANTÉ**
Avec votre autorisation, ils peuvent accéder à vos documents de santé directement depuis leur plateforme sécurisée et notamment en cas d'échange de façon sécurisée avec vos professionnels de santé.
- ET DÉMARRER...**
Mon espace santé s'enrichit d'autres fonctionnalités, vous aurez accès à un catalogue d'applications de santé sélectionnées pour leur utilité. Vous retrouverez aussi un agenda pour mieux organiser vos rendez-vous médicaux et rappels pour vos vaccins ou dépistages.

DES DONNÉES SÉCURISÉES
Les données présentes dans Mon espace santé sont protégées par des protocoles de sécurité de pointe.

- elles sont stockées dans des centres de données sécurisés et protégés par des protocoles de pointe.
- les professionnels et établissements de santé, qui peuvent accéder à vos données, le font avec un accès sécurisé.
- vous disposez d'un accès sécurisé à vos données.

Toutes les données sont stockées sur des serveurs hébergés en France. Elles sont séparées des données personnelles de sécurité technique.

Mon Espace Santé répond également aux règles strictes de la RGPD (Règlement Général sur la Protection des Données).

En savoir plus sur nos engagements en matière de protection des données sur monespace.santé.fr/monespace-santé/monespace-santé-donnees-personnelles.

UTILISER MON ESPACE SANTÉ, C'EST SIMPLE

- Rendez-vous sur monespace.santé.fr depuis votre ordinateur, tablette ou smartphone.
- Installez l'application Mon espace santé sur Google Play ou l'App Store.

VOUS SOUHAITEZ PLUS D'INFORMATIONS ?

Contactez nous par téléphone
3422 Service gratuit 24h/24
du lundi au vendredi de 8h30 à 19h30

Partez à la conquête d'un nouvel espace pour votre santé.

VOUS AVEZ LA MAIN SUR VOTRE SANTÉ.

Il contient le **code provisoire** nécessaire à l'activation (ou l'opposition) du service Mon espace santé pour chaque membre de la famille (parent & enfants mineurs)

J'ai des enfants mineurs ?
Je reçois également un courrier pour chacun de mes enfants contenant leur code provisoire unique.

l'Assurance Maladie
MINISTÈRE DES SOLIDARITÉS ET DE LA SANTÉ
santé famille retraite services

Mon nom ou celui de mon ayant droit :
NOM, TITUL1 PRENOM, TITUL1

1000216509 6201 146
eco/pr CI 21RD 20 04 21 59 LILLE CTC

3422 Service gratuit 24h/24

Mme DURAND PIERRETTE
96 RUE DES ADRESSSES
69100 VILLEURBANNE

Le 20/04/2021

mon ESPACE SANTÉ > AVEC MON ESPACE SANTÉ, VOUS AVEZ LA MAIN SUR VOTRE SANTÉ

Madame DURAND,

Vous allez bénéficier de Mon espace santé. Ce nouveau service public, numérique et sécurisé, hébergé en France, vous permet d'être acteur au quotidien de votre santé et de celle de vos proches.

Avec Mon espace santé, vous pouvez :

- stocker, classer et décider avec qui vous partagez vos informations de santé ;
- échanger avec les professionnels qui assurent votre suivi médical grâce à une messagerie de santé sécurisée.

Et prochainement,

- suivre vos rendez-vous médicaux grâce à un agenda ;
- découvrir des services numériques utiles pour votre santé disponibles dans Mon espace santé.

Le service Mon espace santé sera créé automatiquement pour PRENOM, TITUL1 NOM, TITUL1 dans un délai de 6 semaines à partir de l'envoi de ce courrier. Avec votre carte Vitale et le code provisoire ci-dessous, en vous connectant à monespace.santé.fr, vous pouvez :

- activer sans attendre le service Mon espace santé ;
- ou vous opposer à sa création.

Vous pourrez à tout moment changer d'avis : clôturer votre espace ou l'activer si vous ne l'avez pas fait.

Code provisoire pour Pierrette Durand 123456789ABC
Ce code est valable 6 semaines à partir de la date d'envoi de ce courrier.

Avec toute mon attention,
Votre correspondant Mon espace santé.

Le service Mon espace santé est en œuvre par l'Assurance Maladie et le Ministère des Solidarités et de la Santé, garant de la protection de vos données personnelles conformément au Règlement Général sur la Protection des Données. L'envoi de ce courrier s'inscrit dans le cadre du traitement de données dénommé « Mon espace santé » mis en œuvre conjointement par l'Assurance Maladie et le Ministère des Solidarités et de la Santé. Pour en savoir plus sur le traitement et vos droits, rendez-vous sur monespace.santé.fr/monespace-santé/monespace-santé-donnees-personnelles.

Concrètement, comment se passe l'activation ?

2 Création du compte

Je me rends sur monespacesanté.fr.
Pour activer mon compte j'ai besoin de :

- ▶ Mon code provisoire*
- ▶ Ma carte Vitale
- ▶ 5 minutes

**En cas d'oubli ou de perte de son code, il est possible de demander la génération d'un nouveau code. Il sera envoyé par mail ou par SMS.*

mon ESPACE SANTÉ

Je m'identifie

Pour garantir la protection de vos données nous avons besoin d'un moyen d'identification fort.

Code provisoire composé de 12 caractères

Ex: CODEVAL00001

Où trouver ce code provisoire ?

Numéro de sécurité sociale

Ex: 2 75 08 75 588 010 11

Où trouver mon numéro de sécurité sociale ?

Ma carte Vitale

Carte Vitale sans photo

Carte Vitale avec photo

Continuer

Concrètement, comment se passe l'activation ?

2 Création du compte

Le parcours d'enrôlement peut alors commencer.

J'ai le choix : je peux **activer** ou **m'opposer** à Mon espace santé !

En cas d'opposition, je peux revenir à tout moment sur ma décision en me connectant sur monespacesanté.fr

Inversement, si j'ai activé mon espace santé et que je change d'avis, je peux peut demander sa fermeture.

Bonjour Martine !

J'active Mon espace santé

J'active Mon espace santé et j'accède à mon dossier médical, mes documents et mes mesures de santé.

Je m'oppose à la création de Mon espace santé

Si je change d'avis, je peux à tout moment ouvrir Mon espace santé.

J'accepte les [Conditions Générales d'Utilisation](#) et la [Politique de protection des données personnelles](#).

Continuer

Concrètement, comment se passe l'activation ?

2 Création du compte

En cliquant sur « j'active Mon espace santé », je suis invité à :

- ▶ Vérifier mes coordonnées de contact (et les modifier si elles sont incorrectes)
- ▶ Choisir mon identifiant et mot de passe pour me connecter à mon compte.

Une fois ces éléments validés, le compte est alors activé.

En cas d'opposition, je peux télécharger une attestation d'opposition au service Mon espace santé. Je peux revenir à tout moment sur ma décision en me connectant sur monespacesanté.fr

Mon espace santé a bien été activé !

Je peux dès à présent découvrir toutes les fonctionnalités de Mon espace santé et commencer à compléter mon profil.

Découvrir Mon espace santé

Gérer un autre profil rattaché

Concrètement, comment se passe l'activation ?

3 Découverte de Mon espace santé et enrichissement du profil médical

Une fois mon compte activé, je suis invité à renseigner mes premières informations sur mon profil pour me familiariser avec l'outil.

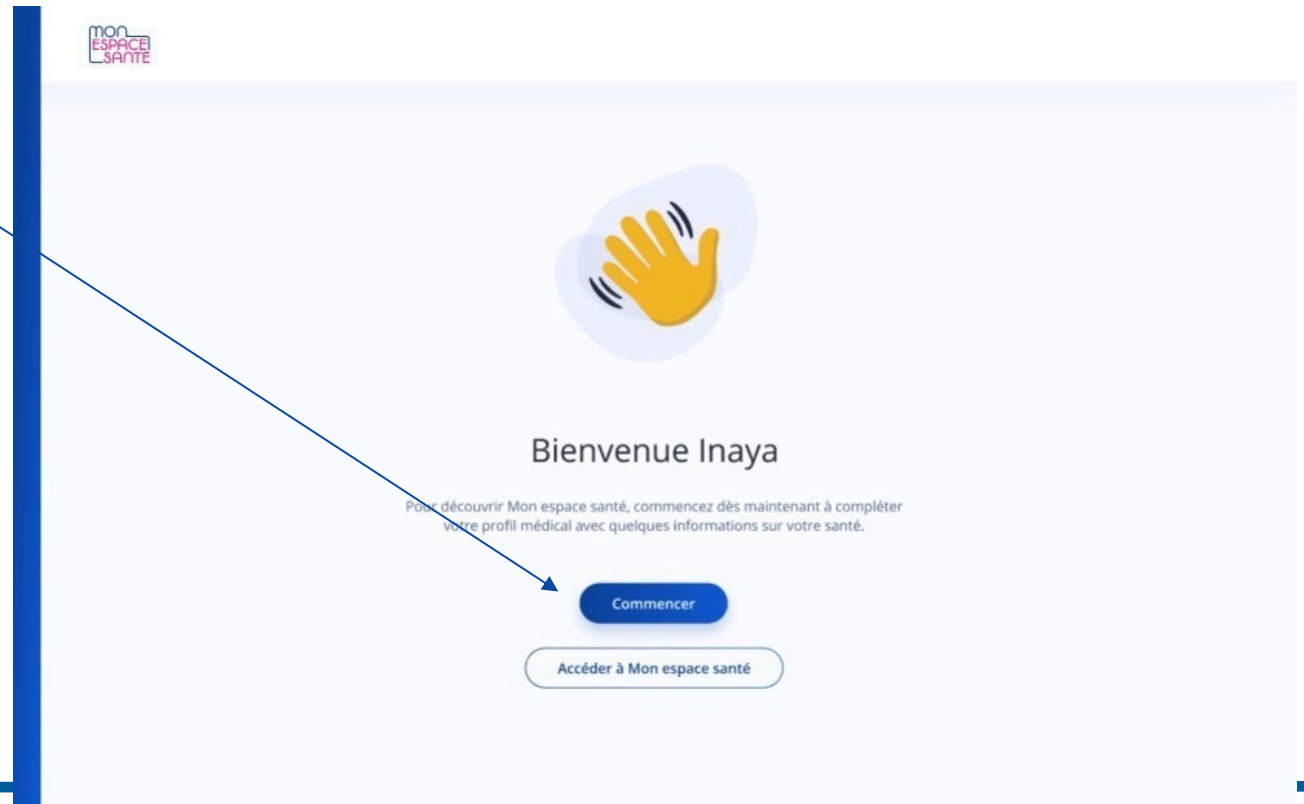

Concrètement, comment se passe l'activation ?

3 Découverte de Mon espace santé et enrichissement du profil médical

Je renseigne :

- ▶ Des mesures de santé (taille, poids)

Quelle est ma taille ?
1,55 m

Continuer

Quel est mon poids ?
56,1 kg

Continuer

- ▶ Des informations de santé (maladie ou autre sujets de santé, allergies, traitements en cours ou terminés)

Est-ce que j'ai des maladies ou autres sujets de santé ?

Oui
Non

Continuer

Ajouter une maladie ou un autre sujet de santé

Maladie de crohn

Date de début (année obligatoire)
2015

Commentaire (obligatoire)
J'ai des douleurs abdominales au moins une fois par mois. Ça ressemble à des brûlures.

Continuer

Ajouter une allergie

Ex : Pénicilline

Commentaire (obligatoire)
Informations complémentaires sur cette allergie (exemples : date de la début de l'allergie, épisodes allergiques, réactions, résistance au sérum ...)

Continuer

Ajouter un traitement

Corticostéroïdes

Date de début (année obligatoire)
2014/2020

Commentaire (obligatoire)
J'ai des nausées depuis que je prends de la corticoïde

Continuer

Concrètement, comment se passe l'activation ?

ET SI J'AI DES ENFANTS MINEURS ?

Une fois le compte de l'utilisateur majeur activé. Si celui-ci possède des enfants, il peut poursuivre avec l'activation (ou l'opposition) de l'espace santé de ses enfants mineurs.

A noter qu'il est également possible d'enrôler un enfant mineur avant d'activer (ou d'opposer) le compte du parent.

Concrètement, comment se passe l'activation ?

ET SI JE RENCONTRE LA MOINDRE DIFFICULTE DANS LE PARCOURS ?

Si l'utilisateur rencontre un problème au moment de l'activation de son compte, il peut contacter le support utilisateur.

Les agents seront identifier le problème et répondre aux questions de la personne.

Ils peuvent également remonter les problèmes les plus fréquent à l'équipe en charge du produit pour l'améliorer le service.

3422

Service gratuit
+ prix appel

Les fonctionnalités

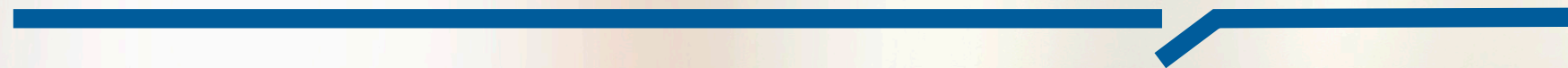

Les premières fonctionnalités de Mon espace santé

Le profil médical

Le profil médical

mon ESPACE SANTÉ Accueil Profil médical Documents Messagerie

Martine L.

Profil médical

Je complète mon profil médical pour retrouver facilement toutes les informations importantes qui caractérisent ma santé.

Synthèse de mon profil

Je télécharge une synthèse de mon profil médical (sans vaccination). Je pourrai partager ce document auprès de mes professionnels de santé.

Continuer

Maladies et sujets de santé

- Traitements
- Hospitalisations et chirurgies
- Antécédents familiaux
- Allergies
- Vaccinations
- Habitudes de vie
- Mesures
- Professionnels de santé
- Encouragement et volontés
- Historique des soins
- Pièces administratives

J'ajoute mes maladies et autres sujets de santé

Je peux renseigner l'ensemble de mes maladies et autres sujets de santé (exemples : maladies graves, suivi dentaire, grossesses, douleurs chroniques, opérations...)

Ajouter une maladie

Le profil médical

Le profil médical de Mon espace santé permet à l'utilisateur de **prendre en main sa santé** en ajoutant des éléments sur sa situation médicale afin de conserver la mémoire de sa santé et de simplifier les échanges avec ses professionnels de santé.

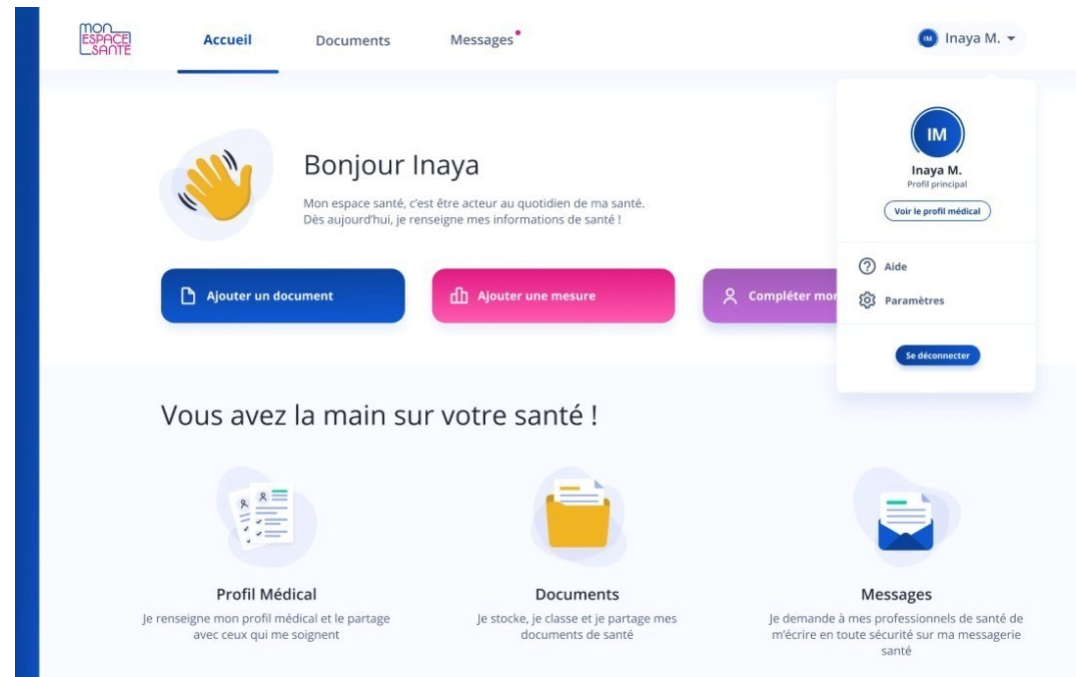

Le profil médical

Le profil médical est constitué de 12 rubriques

- ▶ Maladies et sujets de santé
- ▶ Traitements
- ▶ Hospitalisations et chirurgies
- ▶ Antécédents familiaux
- ▶ Allergies
- ▶ Vaccinations
- ▶ Habitudes de vie
- ▶ Mesures
- ▶ Professionnels de santé
- ▶ Entourage et volontés
- ▶ Historique des soins
- ▶ Pièces administratives

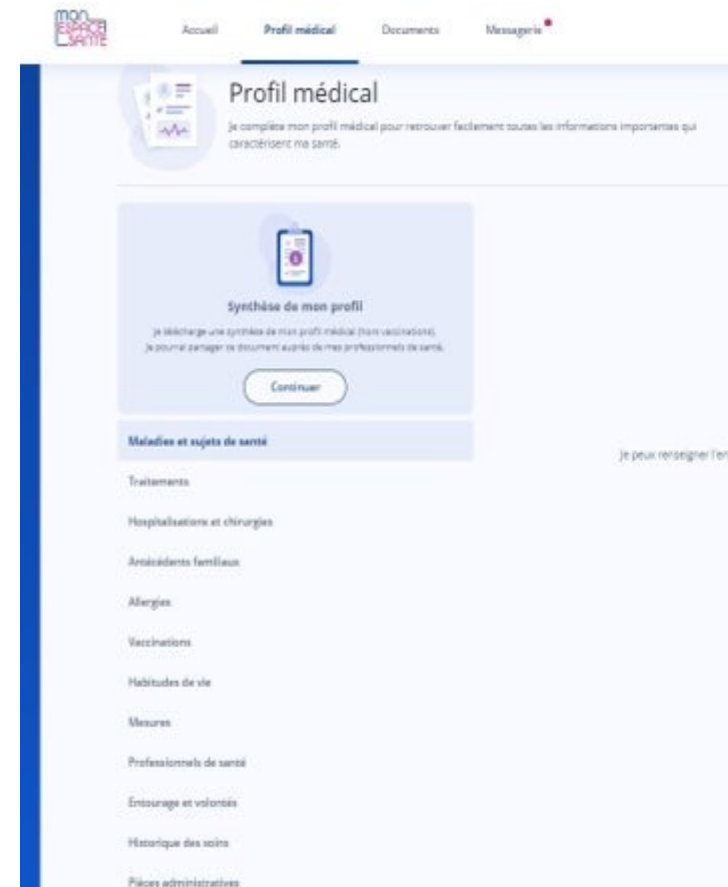

La rubrique Documents

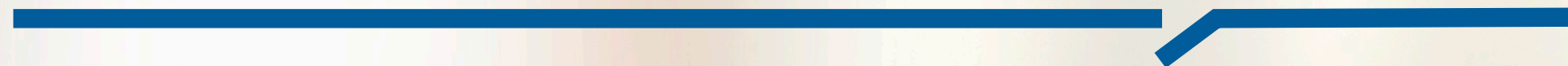

La rubrique Documents

La partie Documents de Mon espace santé permet à l'utilisateur de **garantir un meilleur suivi de sa santé** et notamment de :

- ▶ Stocker les documents envoyés par les professionnels de santé ou déposés par l'utilisateur
- ▶ De télécharger et/ou de visualiser les documents présents sur Mon espace santé

Accueil Profil Médical Documents Messages Inaya M.

Vous avez la main sur votre santé

Bonjour Inaya,

Mon espace santé vous permet de conserver et partager vos données et documents de santé en toute confidentialité.

Compléter mon profil médical Ajouter un document de santé

Informations

Pour vous aider, votre attestation covid, des informations et des conseils vous sont partagés quotidiennement.

Mes vaccinations

Bien renseigner mes vaccinations dans mon profil médical, ça me permet de suivre facilement mes dates de rappel.

Compléter la rubrique vaccination

Mon contact de confiance

Je peux préciser sur Mon espace santé le nom d'une personne de confiance et ses directives anticipées. C'est essentiel en cas d'hospitalisation.

Ajoute un contact de confiance

Visualiser mes documents

Voir la liste des documents ajoutés avec le nom, la date, la personne ayant ajouté le document et la catégorie

Filtrer un document par catégorie

Visualiser un document en cliquant dessus

| NOM | DATE | AJOUTÉ PAR | CATÉGORIE |
|-----------------------|------------|-------------------|------------------------------|
| Mes images | 02/11/2021 | Martine Legueliec | Radio, écho, scanner, IRM... |
| Mes santé en nov 2021 | 02/11/2021 | Martine Legueliec | Ma santé en résumé |
| Mes résultats | 13/10/2021 | Martine Legueliec | Ma santé en résumé |
| Mes résultats"###E@# | 13/10/2021 | Martine Legueliec | Autres documents |
| Ordonnance | 06/10/2021 | Martine Legueliec | Ordonnances et soins |
| medicalProfil_pdf-1 | 01/10/2021 | Martine Legueliec | Comptes rendus |
| Mes résultats_test | 11/02/2021 | Martine Legueliec | Résultats de biologie |
| CR Bio | 13/10/2019 | Martine Legueliec | Prévention et dépistages |

Ajouter un document

Accéder à l'historique des accès i.e. savoir qui a consulté mes documents et quand

Télécharger un document
Modifier ou supprimer un document ajouté par l'utilisateur

Modifier la confidentialité d'un document

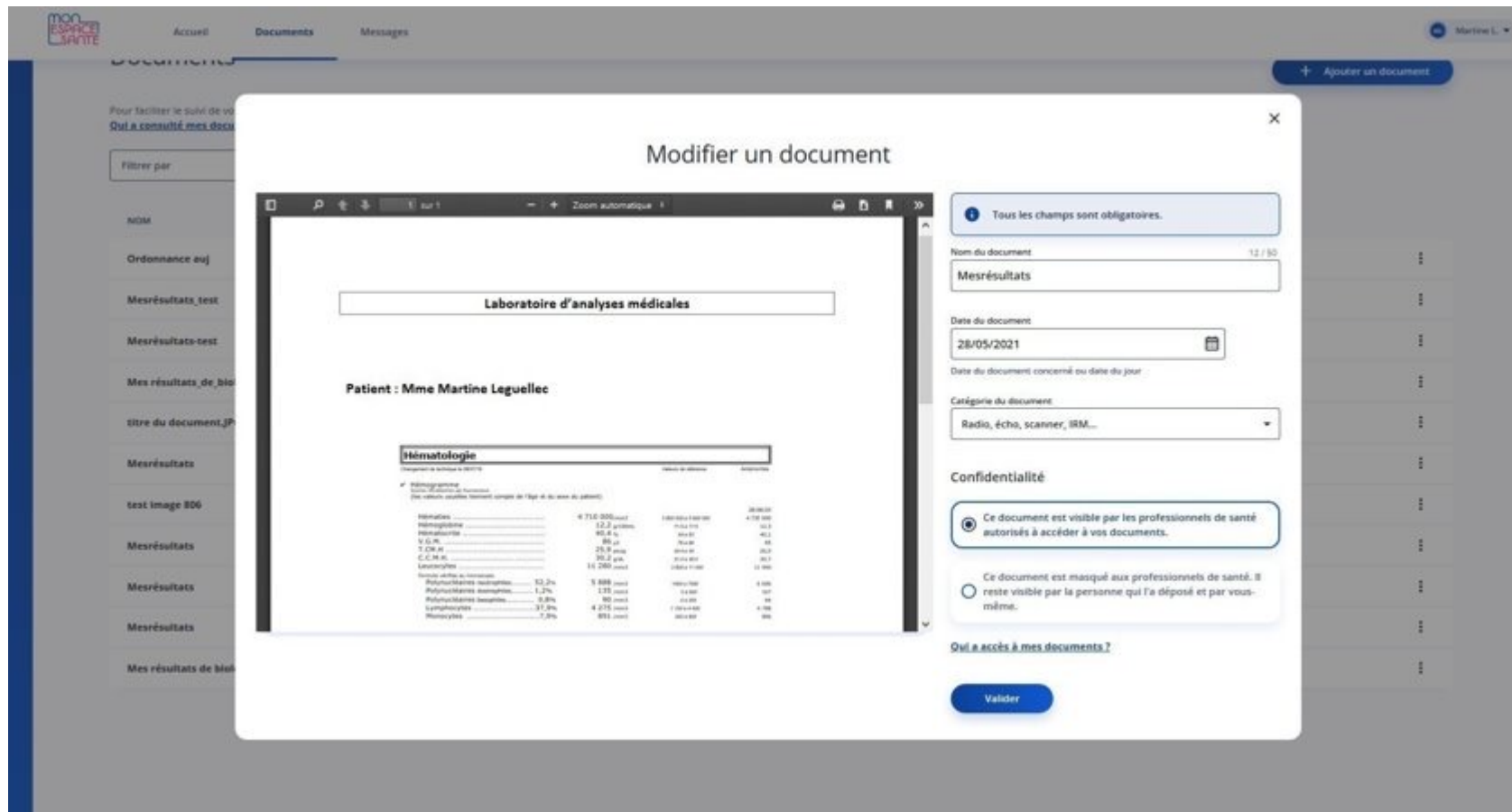

Après avoir cliqué sur « Modifier » je peux mettre à jour les informations de mon document et changer la confidentialité soit

- Rendre visible le document par tous les professionnels autorisés
- Masquer le document pour tous (à l'exception du médecin traitant)

Catégoriser mes documents

Avec Mon espace santé je peux désormais catégoriser mes documents au sein de rubriques :

- Ma santé en résumé
- Ordonnances et soins
- Radio, écho, scanner, IRM
- Résultats de biologie
- Comptes rendus
- Prévention et dépistage
- Certificats médicaux
- Autres documents
- Synthèse du profil médical
- Pièces administratives

Documents

Pour faciliter le suivi de vos soins, vos professionnels de santé peuvent consulter vos documents.
[Qui a consulté mes documents ?](#)

Filter par [v]

1 - 50 sur 1 430 < >

| NOM | DATE | AJOUTÉ PAR | CATÉGORIE |
|-------------------------------------|------------|--------------|---------------------------|
| Plan de soins personnalisé | 16/02/2021 | Inaya Michel | Ma santé en résumé |
| Relevé d'automesure tensionnelle | 13/02/2021 | Inaya Michel | Radio, écho, scanner, IRM |
| Radiographie du genou droit | 04/01/2021 | Inaya Michel | Ordonnances et soins |
| Plan de soins personnalisé | 19/12/2021 | Inaya Michel | Résultats de biologie |
| Fiche de liaison d'urgence | 15/11/2020 | Inaya Michel | Comptes rendus |
| Protocole de soins | 20/10/2020 | Inaya Michel | Prévention et dépistages |
| Ordonnance analyses médicales Dr... | 03/10/2020 | Inaya Michel | Certificats médicaux |

Actions: Télécharger, Modifier, Supprimer

Quelle articulation entre la rubrique document et le DMP ?

JE N'AI PAS DE DMP AVANT L'ACTIVATION DE MON ESPACE SANTE

(ou j'ai un DMP mais celui-ci n'est pas alimenté)

Lors du premier accès à la page documents :

- Aucun document n'est disponible
- J'ajoute mon premier document en cliquant sur le bouton correspondant

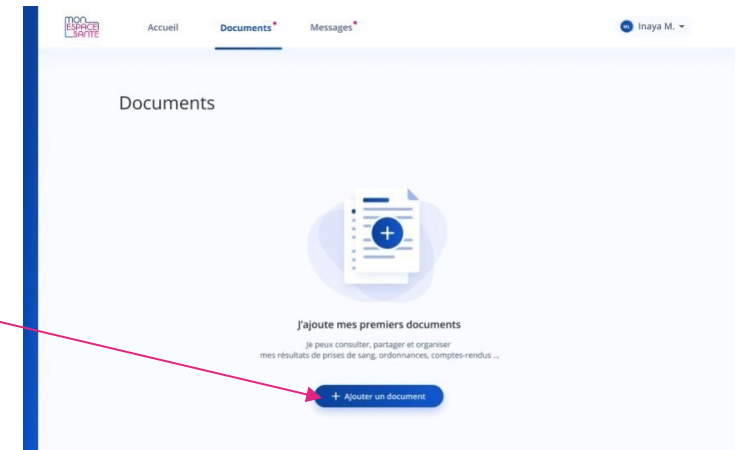

J'AI UN DOSSIER MEDICAL PARTAGE (DMP) AVANT L'ACTIVATION DE MON ESPACE SANTE

Dans ce cas de figure, l'utilisateur retrouve tous ses documents préexistants dans son espace santé

Quelle articulation entre la rubrique document et le DMP ?

Avec la mise en place de Mon espace santé :

- L'application et le site dmp.fr va disparaître pour l'utilisateur au profil de Mon espace santé
- De son côté, mon professionnel de santé peut alimenter mon DMP et je retrouve l'ensemble des documents dans la rubrique document de Mon espace santé et j'en suis notifié.

Rubrique Messagerie

Messagerie

L'objectif principal de la messagerie est l'échange en toute sécurité des informations personnelles avec l'équipe de soins de l'utilisateur

A la demande des PS, la messagerie ne permet pas d'envoyer un message aux professionnels de santé sans qu'ils n'aient initié une conversation.

Après le premier contact, la messagerie sécurisée permet de :

- Répondre à un PS
- Recevoir/sauvegarder et envoyer des documents médicaux

La messagerie, un espace de communication et d'échange sécurisé

A la création de son espace santé, tout usager disposera une adresse de messagerie sécurisée MSSanté.

A noter : cette adresse ne permet pas d'échanger des messages avec des adresses mail personnelles classiques car elles ne sont pas suffisamment sécurisées pour échanger des données de santé.

La Messagerie Sécurisée de Santé est utilisée pour envoyer et recevoir des données de santé.

Le système MSSanté consiste en un « espace de confiance » que peuvent intégrer des opérateurs de messageries (sous conditions de respect des normes de sécurité). Il garantit ainsi la sécurité des échanges et l'interopérabilité des systèmes entre les professionnels utilisant des opérateurs de messagerie sécurisée de santé différents.

L'agenda (à venir)

Agenda

A sa mise en place il permettra à l'utilisateur de retrouver consolidé en un seul endroit l'ensemble de ses événements de santé : rendez-vous médicaux, hospitalisations, rappels d'exams et consultations de prévention, rappels de vaccination, ...

L'agenda ne sert pas à prendre de rendez-vous.
Il permet de représenter chronologiquement les événements passés et futurs qui attirent à mon parcours de soins.

Le catalogue de services (à venir)

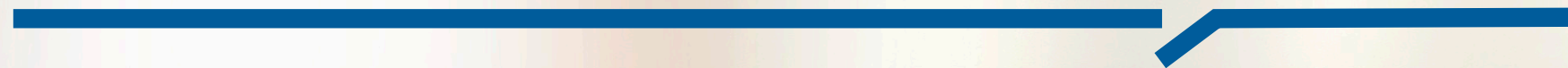

Catalogue de services

Le catalogue de services est un **panel d'applications compatibles à Mon espace santé**. Il me permet de découvrir les services numériques utiles à ma santé. L'ensemble des applications référencées devront être conformes à un certain nombre d'exigences notamment en terme de sécurité, d'interopérabilité et d'éthique (qualité, accessibilité, transparence, développement durable...).

Je peux autoriser les services de prévention, de diagnostic de soins et de suivi social ou médico-social à échanger des données de santé de manière sécurisée avec Mon espace santé :

- J'autorise mon application de suivi de diabète à enregistrer mes rapports de mesure de glycémie dans Mon espace santé pour les partager avec mon médecin
- J'autorise mon service de téléconsultation à accéder à mon dernier résultat d'examen de biologie stocké dans mon espace santé pour le partager avec mon médecin

Tous les services proposés seront référencés par la puissance publique et l'utilisateur pourra choisir de synchroniser les données et rendez-vous de santé de son espace santé avec les applications de son choix.

L'accès aux données de mon espace santé

La gestion des droits d'accès par les professionnels de santé

Autoriser ou bloquer un professionnel de santé

L'accès des professionnels de santé est paramétrable par l'utilisateur.

L'utilisateur peut donc bloquer ou débloquer un professionnel de santé en particulier.

Masquer ou démasquer un document

L'utilisateur peut définir la confidentialité de chaque document.

Le document peut être masqué aux professionnels de santé (sauf son médecin traitant et le professionnel de santé qui l'a déposé)

Droit d'accès des professionnels de santé

Un professionnel de santé autorisé peut :

- Consulter les documents contenus dans Mon espace santé (selon matrice d'habilitation)
- ★ Déposer les documents et informations utiles à sa prise en charge coordonnée
- ★ Supprimer un document dont il est l'auteur
- ★ Masquer un document à la demande du patient, dont il est l'auteur
- Masquer un document au patient dans l'attente d'une consultation d'annonce
- Consulter l'historique de soins et la rubrique Entourage & Volontés
- Consulter et ajouter une vaccination

★ Ces actions génèrent une notification e-mail qui est envoyée à l'utilisateur. Une notification est également envoyée lors du premier accès d'un professionnel de santé à Mon espace santé.

Des droits élargis pour les médecins traitants :

- Les droits cités précédemment plus :
- ★ Masquer un ou plusieurs documents à la demande du patient, même s'il n'en est pas l'auteur
- Bloquer l'accès à Mon espace santé à un professionnel de santé
- Consulter l'historique de tous les accès au profil Mon espace santé du patient
- Accéder aux documents que le patient a choisi de masquer aux autres professionnels de santé

L'ensemble des actions réalisées par un tiers sont visibles dans l'historique d'activité de Mon espace santé

Accès à Mon espace santé en situation d'urgence

Deux modes d'accès sont prévus pour les situations d'urgence, à condition que le patient ne s'y soit pas opposé

1 Un accès SAMU-Centre 15

Le médecin régulateur peut accéder aux documents d'un patient pour lequel il reçoit un appel. Le médecin régulateur n'a pas à justifier le motif de son accès.

2 Un accès en mode « bris de glace »

Tout professionnel de santé peut consulter les documents d'un patient dont l'état comporte un risque immédiat pour sa santé, sauf si ce patient en a bloqué l'accès.

Le professionnel de santé renseigne le nom du patient, son prénom, sa date de naissance et la justification de l'accès.

La sécurité des données

Sécurité du produit

Les données de Mon espace santé sont **hébergées en France**.

Le système de sécurisation des données de santé conservées dans Mon espace santé s'appuie sur un ensemble de garanties techniques :

- la conception et l'hébergement en environnement certifié **Hébergeurs de Données de Santé (HDS)** ;
- l'accompagnement par **l'Agence Nationale de la Sécurité des Systèmes d'Information (ANSSI)** ;
- l'homologation du produit Mon espace santé au **Référentiel Général de Sécurité (RGS)**.

Hébergement

Vos données sont hébergées en France

Sécurité

Vos données sont hébergées dans un environnement sécurisé, certifié selon le référentiel HDS*

Protection

Vos données sont protégées par l'Assurance Maladie

*Hébergeur de Données de Santé

Sécurité de l'accès usager

- Vérification de **3 données d'identification personnelles** pour activer Mon espace santé (code provisoire, numéro de sécurité sociale, numéro de série de la carte Vitale)
- Besoin d'un **code d'accès unique** à chaque connexion en plus de la saisie de l'identifiant et du mot de passe
- **Identification biométrique** possible pour se connecter depuis l'appli smartphone

1 Je m'identifie

Mon identifiant

Identifiant oublié ?

Mon mot de passe

Mot de passe oublié ?

2 Je choisis le mode de réception de mon code d'accès

Pour assurer la sécurité d'accès à Mon espace santé, je vais recevoir un code d'accès à usage unique.

Par e-mail Par SMS

Continuer

L'accompagnement à l'outil

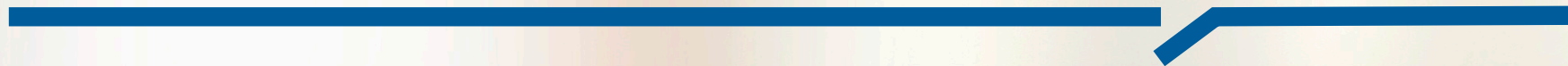

Accompagnement des usagers

Support National dans l'Assurance Maladie

Le support Mon espace santé est assuré par 2 canaux de contact : **téléphone** avec le **3422** et **formulaire de contact mail**

Une équipe Support traite également les demandes d'opposition.

Les ambassadeurs Mon espace santé

Un programme de recrutement de personnes ou structures bénévoles chargées de communiquer, sensibiliser et former les citoyens à Mon espace santé par la conduite d'actions locales.

Un coordonnateur régional est en charge de l'animation du réseau des ambassadeurs

Les CNFS et médiateurs numériques

- Sensibilisation en quinzaine
- Recrutement comme ambassadeurs pour les former
- Formation longue (6 modules)
- Ils accompagnent les publics éloignés, travaillent en lien avec les professionnels du territoire (professionnels de santé ou du secteur médico-social)

Accompagnement des professionnels

Support National PS par l'Assurance Maladie

- Rencontres entre les Conseillers Informatique de la CPAM et les PS libéraux avant généralisation.
- Retour d'expérience des PS
- L'intérêt relevé pour
 - Les patients non connus du cabinet
 - Meilleure appréciation de la charge par rapport à la valeur avec la création automatique des compte

Dans les établissements

- **L'ARS/GRADES** accompagne les DSI des Etablissements pour faciliter l'intégration des outils en vue d'une **alimentation automatique des MES**.
- L'usage de la messagerie sur la préadmission dans les établissements permet de développer l'usage de cette fonctionnalité entre les acteurs.
- Dans les Etablissements, le réseau d'Ambassadeurs peut être sollicité pour accueillir les patients et les aider à l'usage du MES

La formation

La formation proposée aux médiateurs sera également proposée

- aux professionnels de santé
- aux acteurs du secteur médico-social

Éléments de communication

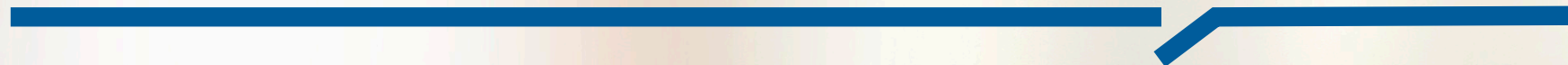

Réussir ensemble

mon ESPACE SANTÉ

Des flyers

DES DONNÉES SÉCURISÉES

Les données présentes dans Mon espace santé proviennent de 3 sources :

- vous-même, pour ajouter tous les documents ou informations que vous jugez utiles ;
- les professionnels et établissements de santé, qui peuvent y déposer les documents en lien avec les soins et examens réalisés ;
- votre caisse d'assurance maladie, qui y dépose automatiquement votre historique de soins.

Toutes ces données sont stockées sur des serveurs hébergés en France et répondant aux plus hautes normes de sécurité techniques*.

Mon espace santé répond également aux règles édictées par le RGPD (Règlement Général sur la Protection des Données).

* En savoir plus sur nos engagements en termes de protection des données sur : monespace.sante.fr/protection-donnees-personnelles

UTILISER MON ESPACE SANTÉ, C'EST SIMPLE

Rendez-vous sur monespace.sante.fr depuis votre ordinateur, tablette ou smartphone.

Téléchargez l'application **Mon espace santé**

VOUS SOUHAITEZ PLUS D'INFORMATIONS ?

Contactez-nous par téléphone

3422 Service gratuit * prix appel

du lundi au vendredi de 8h30 à 17h30

l'Assurance Maladie

MINISTÈRE DES SOLIDARITÉS ET DE LA SANTÉ

mon ESPACE SANTÉ

Partez à la conquête d'un nouvel espace pour votre santé.

mon ESPACE SANTÉ

VOUS AVEZ LA MAIN SUR VOTRE SANTÉ.

* Conception et hébergement en environnement certifié ISO (Bailleurs de Soins de Santé), accompagnement par l'Agence Nationale de la Sécurité des Systèmes d'Information (ANSSI), homologation au Règlement Général de Sécurité (RGS).

mon ESPACE SANTÉ

Le nouvel espace numérique personnel et sécurisé dédié à votre santé

3 AVANTAGES QUI VOUS FACILITENT LA VIE

STOCKEZ VOS DOCUMENTS DE SANTÉ EN TOUTE SÉCURITÉ

Vos résultats d'analyses, ordonnances, radios... enregistrez-les simplement dans Mon espace santé. Ils sont en sécurité et accessibles tout le temps et de n'importe où.

PLUS BESOIN D'EMPORTER VOS DOSSIERS MÉDICAUX CHEZ VOS PROFESSIONNELS DE SANTÉ

Avec votre autorisation, ils peuvent accéder à tous vos documents de santé, directement depuis leur interface informatique sécurisée et notamment en cas d'urgence.

ÉCHANGEZ DE FAÇON SÉCURISÉE AVEC VOS PROFESSIONNELS DE SANTÉ

Via la messagerie sécurisée, vos professionnels de santé peuvent vous contacter et vous envoyer des informations en toute confidentialité.

ET DEMAIN...

Mon espace santé s'enrichira d'autres fonctionnalités. Par exemple, vous aurez accès à un catalogue de services et d'applications de santé sélectionnés pour leur sérieux et leur utilité. Vous retrouverez aussi un agenda personnalisé pour mieux organiser vos rendez-vous médicaux et bénéficier de rappels pour vos vaccins ou dépistages.

Un service gratuit, activable en quelques clics, proposé par le service public

Si vous ne vous y opposez pas, la création de Mon espace santé est automatique. Le service est accessible en quelques clics depuis votre ordinateur, tablette ou smartphone.

POUR VOUS

Dès réception de l'e-mail ou du courrier contenant votre code provisoire, connectez-vous sur monespace.sante.fr pour activer votre profil ou vous opposer à sa création. Le code est valable 6 semaines à partir de la date d'envoi du courrier ou de l'e-mail.

Vous bénéficiez alors de tous les services proposés. Si vous avez déjà un Dossier Médical Partagé (DMP), toutes les données qu'il contient sont automatiquement intégrées à votre profil Mon espace santé.

POUR VOTRE ENFANT

Votre enfant, peut lui aussi bénéficier des avantages de Mon espace santé.

Pour activer son profil, il suffit de vous connecter à monespace.sante.fr avec le code provisoire envoyé pour votre enfant, et de vous assurer d'avoir l'accord de l'autre parent. Votre enfant est ainsi rattaché à votre profil et vous pouvez accéder facilement à ses informations de santé.

Des affiches

Questions/Réponses et éléments de langage de l'ambassadeur

Je suis ambassadeur Mon espace santé, comment me présenter ?

- Indiquer par exemple « *Je suis ambassadeur numérique bénévole, sous l'égide du Ministère de la santé avec en région la CPAM et l'Agence Régionale de Santé* »
- Avoir sur soi un élément visuel pour pouvoir être identifié (badge, chasuble, stand, flyer, etc.)

En tant qu'ambassadeur, comment parler de Mon espace santé ?

- Il est important de ne pas juste présenter l'outil mais d'utiliser une **approche usage**. En effet, il faut rappeler au citoyen en quoi Mon espace santé est utile et lui donner en vie de l'activer (Par exemple : « Avec Mon espace santé, vous n'oublierez plus jamais vos documents médicaux car ils sont tous stockés dans un espace sécurisé »)
- Avoir à l'esprit la notion de **citoyen acteur**, pour inciter l'usage de Mon espace santé. Par exemple, c'est à l'utilisateur de penser à prendre son ordonnance en photo à la sortie de son RDV médical et la sauvegarder dans son espace santé (*pour rappel, si l'utilisateur n'avait pas de DMP avant la création de son espace santé, sa rubrique document sera vide ! C'est donc à lui de l'alimenter. Il faut le rendre acteur de sa santé*)
- Proposer au citoyen de parler à son médecin de son espace santé et lui demander de lui envoyer ses documents médicaux via la messagerie sécurisée. Le médecin a à sa disposition tous les moyens pour se faire, c'est également au citoyen de créer l'usage.